Anul al 58-lea
8 pagini

EXEMPLARUL { În România 3 lei. În străinătate 6 lei.
Taxe poştală plătită în numerar conform aprobării Dir. G-le P. T. T. Nr. 24.464/939

Nr. 248 Sâmbătă 13 Septembrie 1941
8 Pagini

ABONAMENTE IN ŢARA Lei 200 pe 3 luni Lei 380 pe 6 luni. Lei 750 pe 12 luni. O lună Lei 80 In străinătate în raport cu tariful poştal şi valuta

Fondator: LUIGI CAZZAVILLAN
Proprietar: „UNIVERSUL" S. A.
Inscris sub Nr. 160 Trib. Ilfov

UNIVERSUL

CELE DIN URMA ŞTIRI DIN LUMEA INTREAGA, TELEGRAFICE ŞI TELEFONICE
REDACŢIA ŞI ADMINISTRAŢIA: BUCUREŞTI, STR. BREZOIANU No. 23-25
CENTRALA TELEFONICA A ZIARULUI: 3.30.10: SECRETARIATUL DE REDACŢIE: 3.30.15

ABONAMENTE IN ŢARA pe un an la UNIVERSUL COPIILOR, ZIARUL CĂLĂTORIILOR, VESELIA, RADIO UNIV. şi UNIV. LITERAR câte 220 lei
UNIV.-SPORT 500 lei

DIRECTOR
ŞI ADMINISTRATOR DELEGAT
STELIAN POPESCU

COMERŢUL IN PROVINCIILE DESROBITE

Dacă pentru reînfiriparea vieţii organizate în provinciile devastate de urgia stăpânirii bolşevice, aproape totul trebuie început dela capăt, este uşor să ne dăm seama de sforţările extraordinare ce se cer depuse.

Puterile şi bunăvoinţa administraţiei — oricât de mari şi oricât de devotate se vor arăta — nu vor izbuti singure să ducă la capăt această acţiune de reluare a firului normal al vieţii şi al activităţilor, total paralizate, dacă nu li se vor adăuga zelul şi puterile infinite ale iniţiativei particulare. De aci şi necesitatea unei largi înţelegeri şi unei neprecupeţite încurajeri din partea autorităţilor pentru orice bunăvoinţă şi pentru orice iniţiativă bine intenţionată venită din rândurile particularilor întreprinzători.

In general autorităţile par a fi înţeles nevoia acestei conlucrări indispensabile. Dovadă apelurile adresate de guvern cercurilor şi organizaţiilor economice din tot cuprinsul ţării şi în deosebi elementelor tinere dornice de a participa la organizarea şi susţinerea comerţului şi industriei în ţinuturile recucerite. In acelaş timp, din rândurile licenţiaţilor Academiilor noastre de comerţ şi industrie, din rândurile Asociaţiei inginerilor, caşi din ale organizaţiilor profesionale, s'a manifestat aceeaşi dorinţă, aceeaşi însufleţită hotărire.

Chiar în ultimele consilii de miniştri (şedinţele dela 8 şi 9 Sept.) problema intensificării comerţului din Basarabia şi Bucovina prin apelul la iniţiativa particulară s'a bucurat de o atenţie specială, însuşi d. prim ministru interimar, prof. Mihai Antonescu, dând indicaţiuni ca marii industriaşi şi comercianţi din Capitală să fie puşi în contact direct cu guvernatorii celor două provincii, în vederea deschiderii de sucursale, reprezentanţe sau trimiterii de mărfuri în consignaţie.

Treaba ar merge mai uşor fireşte, dacă mijloacele de comunicaţie ar fi mai lesnicioase şi mai ales dacă expeditivitatea spiritului negustoresc nu s'ar poticni de atâtea ori în exigenţele formalismului nostru biurocratic. Când un întreprinzător se oferă să refacă o clădire dărâmată, spre a-şi instala un magazin sau un local de consum, ar fi împiedicat dela aceasta, pentrucă nu s'a stabilit încă planul de sistematizare a oraşului respectiv, desigur că ar fi un rigorism fără sens în situaţia în care se găsesc azi oraşele basarabene şi faţă de nevoia stringentă de a făuri acolo un nucleu de viaţă economică, La fel în cazul când s'ar pretinde unor tineri inimoşi, hotărîţi să pornească în acele părţi un comerţ sau o întreprindere, certificat că au exercitat acel comerţ sau îndeletinicire, că au firmă înscrisă, plus un noian de acte, autorizaţii, taxe, garanţii, plus amânări, beţe 'n roate, puneri pe drumuri şi pe cheltuială, toate menite să ducă repede la renunţare chiar şi pe cei mai hotărîţi.

Apoi toţi oamenii aceştia trebuesc priviţi ca adevăraţi pionieri şi deci, toată lumea trebue să le întindă o mână de ajutor. Mulţi din ei îşi pun în joc toată agonisita vieţii lor mică sau mare; vin într'un mediu necunoscut, fără legături de afaceri şi de interese. Trebue să li se înlesnească deci, accesul la locurile de aprovizionare, să li se acorde credite, scăderi la tarifele de transport — eventual, pentru deplasările locale sau regionale să se înfiinţeze un serviciu ad-hoc de transporturi mecanice sau măcar animale — să fie scutiţi de impozite şi diverse taxe pentru perioada de lansare, etc. Apoi comerţul lor nu trebue tratat ca o operă filantropică sau ca o demonstraţie de artă pentru artă. Ei au dreptul la câştig rezonabil, adică îndestulător ca să-şi poată duce şi desvolta întreprinderea. In niciun caz nu trebuesc salutaţi dela început cu întâmpinarea: „Vin corbii!"

Fără această linie de înţelegere şi de conlucrare strânsă între iniţiativa autorităţii şi iniţiativa particulară, pe care permanent au avut-o în vedere conducătorii şi care a fost atât de limpede şi de concret exprimată în ultimele două consilii de miniştri menţionate, voinţa de normalizare a vieţii şi activităţilor economice în provinciile desrobite se va risipi în sforţări nearticulate şi nesigure şi-şi va întârzia atingerea rezultatului dorit.

Situaţia pe teatrul de război oriental

OPERAŢIUNILE DIN SECTOARELE DE NORD, CENTRAL ŞI SUD-EST

de R. SEIŞANU

In sectorul extrem de nord operaţiile trupelor germano-finlandeze pentru cucerirea portului Murmansk, de pe coasta oceanului Inghetat, au reînceput cu forţe mai numeroase.

In legătură cu aceste operaţiuni, se dezvoltă şi acţiunea coloanei finlandeze dela sud, în direcţia Kandalaska, port situat în fundul golfului Mărei Albe, cu acelaş nume.

Intre Kandalaska şi Murmansk, în apropiere de calea ferată strategică ce leagă cele două porturi, sunt câteva lacuri şi înălţimi dela 800—1240 m.

Odată Kandalaska ocupată de finlandezi şi linia ferată tăiată de ei în acest punct, trupele sovietice din regiunea Murmansk şi din peninsula Kola, locuite de populaţiuni lapone şi fineze, vor fi izolate de grupul forţelor sovietice ce operează în Carelia. După cum şi acest grup de forţe sovietice este ameninţat să fie în curând separat de celălalt grup dela sudul râului Swir, deoarece trupele finlandeze, care au trecut acest râu zilele trecute, continuă să înainteze spre malul oriental al lacului Onega, în direcţiile Wosnesenje-Petrosawodsk.

Ţinând seama şi de forţele importante sovietice încercuite în zona Petersburgului de către trupele germane, armata de nord a mareşalului Voroşilof va fi dezagregată şi bătută în grupuri separate.

Apoi, pierderea portului Murmansk — singura eşire permanentă a U.R.S.S. la oceanul Inghetat — şi a liniei ferate ce trece prin Carelia şi regiunea Murmansk, care are o mare valoare strategică şi economică, va tăia sovietelor comunicaţia principală cu extremul-nord. Celălalt port sovietic de pe coasta Mărei Albe, Arhanghelsk, este blocat de gheţuri în tot cursul iernei polare.

In sectorul central al frontului oriental grupul de armate sovietic de sub comanda mareşalului Timoscenko continuă atacurile cu caracter de diversiune, în spaţiul dela nordul oraşului Kiew; dar contraatacurile germane le anulează efectele urmărite.

După ştiri din Berlin într'un punct al acestui sector, trupele de infanterie sovietice, sprijinite de o formaţiune blindată, au atacat poziţiile germane: dar fiind contraatacate de infanteria germană, ele s'au retras în grabă, lăsând pe câmpul de luptă 13 tankuri distruse. Alte atacuri sovietice date în acelaş sector, au avut acelaş rezultat.

La est de Gomel, — sector important al frontului central — un grup de forţe sovietice aparţinând armatei mareşalului Timoscenko, a fost încercuit şi distrus în ziua de 10 Septembrie de trupele germane, care au capturat 2000 de prizonieri. In acest sector operaţiuni sunt în curs, care pot lua o dezvoltare mai mare, date fiind scopurile strategice ce le urmăresc germanii.

In aceeaş zi lupte violente s'au dat în spaţiul situat la nord de Kiew, între Nipru şi afluenţii săi, Desna şi Oster. In cursul acestor lupte trupele germane au împrăştiat formaţiunile inamice, silindule să se retragă; au ocupat câteva localităţi şi au capturat 1200 de prizonieri, 60 de tunuri, 90 de mitraliere şi material de război.

Pe frontul de sud-est, forţele regrupate sovietice ce intră în compoziţia armatei mareşalului Budieny, îşi întăresc poziţiile de pe linia Niprului mijlociu şi inferior şi în unele puncte au încercat să treacă fluviul; dar pretutindeni ele au fost respinse de trupele germane şi aliate, care ocupă poziţii dominante pe malul opus al fluviului şi se pregătesc să-l treacă în câteva puncte.

Niprul mijlociu şi inferior, formează un obstacol natural între Ucraina occidentală şi cea orientală.

Intre Kiew şi Dniepropetrowsk curge Niprul mijlociu în direcţia sud-vest pe o lărgime mijlocie de 1000—1500 m. Lângă oraşul Kremenciung — situat între Cerkasy şi Dniepropetrowsk — rapidele Niprului formează un obstacol serios.

Intre Dniepropetrowsk şi Cherson curge Niprul inferior în direcţia sud-vest pe o lărgime ce variază dela 175 metri la 2500 metri. Fluviul se strâmtorează având o lărgime numai de 175 m., la sud de Dniepropetrowsk şi nord de Zaporodje, acolo unde sunt faimoasele cataracte, numite în limba ucrainiană poroguri. In regiunea cataractelor s'au stabilit cazacii şi au format în secolii XV-XVI republica lor independentă, a cărei capitală a fost într'un ostrov al Niprului. După numele aces-

(Continuare în pag. 2-a)

COLOANĂ SOVIETICĂ NIMICITĂ

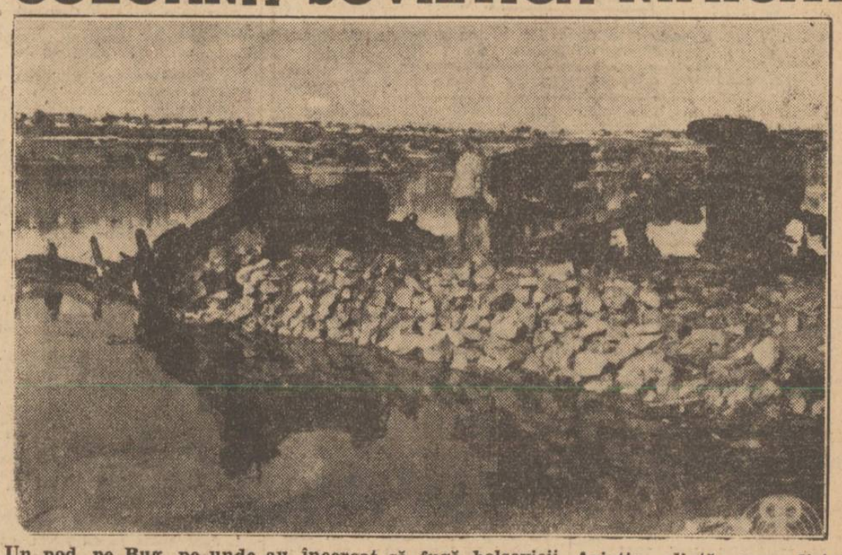

Un pod, pe Bug, pe unde au încercat să fugă bolşevicii. Aviaţia aliată le-a distrus coloana motorizată. (P. P.)

Exagerări biurocratice

de I. VION

N'a pătruns în conştiinţa şefilor de autorităţi de orice categorie, cât de mult îngreuiază mersul tuturor treburilor publice exageratul şi complicatul formalism biurocratic. Origina răului trebue s'o căutăm în mentalitatea funcţionărească tradiţională, care socoteşte ca o dovadă a datoriei împlinite faptul că descoperă noui pretexte de a amâna şi tărăgăni rezolvirea celor mai simple afaceri curente.

Certificatul doveditor că „eşti încă în viaţă" fără de care nici un pensionar nu-şi poate incasa datoria pe care Statul o are faţă de foştii săi slujbaşi, nu este o inovaţie izolată, ci este un amănunt, caracteristic al nestăpânitei fantezii biurocratice care domină toate lucrările administraţiilor publice.

Ce rost poate să aibe „certificatul de viaţă" când pensionarul se prezintă personal cu toate actele de identitate cerute?

Maldărul de acte şi de legitimaţii felurite, formalităţile cele mai surprinzătoare şi mai inutile, nimic nu este negiijat de cei cari socotesc că rolul lor este să facă solicitatorilor toate mizeriile ce se pot închipui. Această practică generalizată mai la toate instituţiile publice, nu este cetăţean să nu o fi resimţit, iar paginile lui Caragiale în care se redau adresele şi referatele necesare aprovizionării cu lemne a unei şcoli, corespondenţa începută în Septembrie şi soluţionată după trecerea iernii, nu zugrăvesc numai atmosfera de acum câteva decenii, ci un sistem care continuă spre marea disperare a tuturor celor cari încearcă să desmorţească penibila apatie a celor din miile de biurouri, din toate ramurile administraţiilor publice.

Această racilă a dus la creşterea numărului funcţionarilor şi la stat şi la municipii şi cele două mari imobile unde sunt instalate serviciile asistenţei publice a Capitalei pot fi o ilustraţie a acestei situaţii intolerabile dacă s'ar face o comparaţie între activitatea reală pe teren, a acestei „asistenţe" şi impozanta sa instalaţie.

Guvernul îşi dă silinţa apreciabilă ca să niveleze marile dificultăţi pe care le întâmpină de altfel toate ţările din lume; o condiţie esenţială a reuşitei acestei acţiuni făcută în interesul mulţimei preocupate de atâtea griji, în interesul colectivităţii deci, este de a determina biurocraţia să fie mai expeditivă, mai puţin şicănătoare, mai puţin complicată.

Să ţină seama conducătorii şi de părerile acelor mii de funcţionari conştienţi şi muncitori cari cunosc răul administrativ dar, cari, în afară de tradiţia învechită, invocă nestabilitatea şi varietatea hotărârilor, deciziilor ori ordonanţelor şefilor de autorităţi. Este un lucru elementar ca atunci când se ia o hotărâre să fie în prealabil bine gândită, bine studiată, avându-se în vedere toate consecinţele eventuale, pentru a nu mai fi nevoe ca la fiecare 2—3 zile să vie o nouă „revenire" „completare" „modificare" ori „adăogire".

Toţi avem interesul ca viaţa statului şi a populaţiei să meargă într'un ritm cât mai normal, pentru ca, graţie contribuţiei fiecăruia, să putem face faţă grelelor împrejurări de astăzi.

Bunul mers al producţiei, proteguirea muncii fiecăruia, respect faţă de timpul cetăţenilor cari bat la uşile autorităţilor, sunt condiţiuni inerente propăşirii generale şi de această propăşire depinde şi funcţionărimea care trebue să înţeleagă că e salarizată spre a fi la dispoziţia publicului, nu publicul la dispoziţia ei.

Nu vizăm anumite instituţii ori anumite persoane, punem problema pe tărâmul general şi recunoscând meritele marei majorităţi a slujbaşilor statului, sperăm că exagerările vizate, pe care toţi le cunosc, vor fi remediate spre folosul şi al publicului şi al corpului funcţionăresc.

Petersburgul in flăcări

Avioanele germane au atacat din nou oraşul aruncând bombe cari au provocat mari incendii

Berlin, 11 (Rador). — Avioane de luptă au atacat din nou la 10 Septembrie şi în noaptea de 10 spre 11 Septembrie oraşul Petersburg, care este încercuit din toate părţile de trupele germane.

Au izbucnit numeroase incendii mari şi mici, care au putut fi văzute foarte bine de trupele germane cari încercuiesc oraşul.

VIOLENTE ATACURI ALE AVIAŢIEI GERMANE IN SECTORUL CENTRAL

Berlin, 11 (Rador). — Din izvor autorizat se anunţă că la 10 Septembrie avioane în picaj germane au dat în sectorul central al frontului oriental, intinse şi violente atacuri împotriva obiectivelor militare.

Numeroase bombe au fost aruncate asupra concentrărilor de trupe, incendiindu-se şau distrugându-se instalaţiile, construcţiunile şi rampele de încărcare ale mai multor gări.

In afară de aceasta, avioane în picaj germane au atacat cu succes poziţii de artilerie şi concentrări de care sovietice.

ARMATA SOVIETICA NU MAI ARE REZERVE

Berlin, 11 (Rdor). — *Un sublocotenent din trupele de geniu sovietice, luat prizonier de germanii, a declarat că armata roşie a pus acum în acţiune toate forţele sale.*

Nici în Siberia nu mai există rezerve, a declarat ofiţerul sovietic. In cazul unei înaintări japoneze, orice rezistenţă ar fi imposibilă.

Prizonierul a mai adăogat că URSS pregătea încă din primăvara anului 1941, pe o scară întinsă, războiul contra Germaniei. Intenţia Sovietelor era de a da atacul cel mai târziu la sfârşitul lui August sau la începutul lui Septembrie după strângerea recoltei. Prevederile erau că operaţiunile se vor desfăşura pe teritoriul german.

COMANDANŢII SOVIETICI NU SUNT LA INALŢIMEA MISIUNII LOR

Berlin, 11 (Rador). — O formaţiune germană a dat peste un ordin adresat armatelor bolşevice de pe frontul sovietic de vest, în care se spune:

Un număr de comandanţi nu au înţeles situaţia gravă în care se află Uniunea Sovietelor. Cu toate că se joacă acum existenţa bolşevismului, aceşti comandanţi nu au fost la înălţimea misiunii lor şi nu au pus la timp în stare formaţiunile de sub comanda lor. Din ordinul mareşalului Timocenko şi al comisarului politic respectiv, patru generali de brigadă, ale căror nume sunt menţionate în ordinul de mai sus, au fost arestaţi şi trimişi în faţa Curţii marţiale.

ARMATA GERMANA E PREGATITA ŞI PENTRU O CAMPANIE DE IARNA

Berlin, 11 (Rador). — *Corespondentul agenţiei „Rador" transmite:*

La o întrebare formulată în cursul unei conferinţe de presă, asupra posibilităţii purtării războiului în Rusia Sovietică şi în cursul iernii, s'a răspuns că în ce priveşte armata germană ea este pregătită pentru orice eventualitate.

Să nu se uite — s'a adăogat — că şi în trecutul război mondial armata germană a combătut patru ierni, înregistrând succese deosebite, ceeace denotă că astăzi, când trupele Marelui Reich sunt mult mai bine înzestrate, iarna nu mai reprezintă un element care să poată influenţa asupra războiului.

Nu trebuie uitat însă — s'a subliniat în această conferinţă — că mai sunt încă două luni şi mai bine până la iarnă, în care timp evoluţia stări militare nu va sta în loc. In aceste două luni, pe teatrul de război se vor produce fapte a căror importanţă va fi definitivă.

MARE INTINDERE DE TEREN MOCIRLOS CUCERIT DE GERMANI PE FRONTUL FINLANDEZ

Berlin, 11 (Rador). — Din sursă militară se află că cu prilejul ultimelor lupte care s'au desfăşurat zilele trecute pe frontul finlandez, trupele germane au cucerit o mare întindere dintr'un teren mocirlos.

Prada de război capturată constă din 8 care blindate, 13 tractoare, 15 tunuri, 27 de autocamioane, dintre care mai multe cu remorci, precum şi 83 de alte vehicule, bucătării de campanie şi bărci.

Nu s'au făcut concentrări de trupe la frontiera bulgaro-turcă

Berlin, 11 (Rador). — La ministerul de externe al Reichului sunt desminţite categoric svonurile răspândite de o parte a presei străine în legătură cu negocierile economico germano-turce.

Se declară că aceste svonuri, care pretind că la frontiera bulgaro-turcă s'ar fi făcut concentrări de trupe, sunt lipsite de orice temei.

Cinci sute de persoane pierite in cursul unui cutremur in Turcia

Ankara, 11 (Rador). — După primele cercetări, se crede că 500 de persoane au fost ucise în cursul cutremurului de pământ din reigunea Agri, a cărui violenţă a fost excepţională.

Cutremur inregistrat la Observatorul din Bucureşti

Observatorul astronomic din Bucureşti comunică următoarele:

In ziua de 10 Septembrie 1941, la 23 ore, 57 min. 17 sec., s'a inregistrat la Observatorul din Bucureşti, un cutremur, al cărui epicentru se găseşte la vreo 1800 km. depărtare.

In epicentru, cutremurul a avut o putere mijlocie.

Nici un fapt nou in relaţiile japono-americane

Washington 11 (Rador). — Corespondentul agenţiei „Havas Ofi" comunică:

Mai multe ziare au anunţat că circulă svonuri cu privire la iminenta semnare a unor acorduri între Statele Unite şi Japonia.

D. Cordell Hull, şeful departamentului de stat, primind pe ziariştii, a declarat că nu are nicio cunoştinţă despre aceste svoniri. El a precizat că în relaţiile dintre Statele Unite şi Japonia nu a intervenit niciun fapt nou, aşa că situaţia este neschimbată.

D. Hull a adăogat că s'au luat toate măsurile pentru a se asigura repatrierea cetăţenilor americani, care se găsesc în ţările beligerante şi pot fi readuşi în America cu vapoare americane. Cetăţenii americani din alte ţări, a terminat d. Hull, sunt autorizaţi să se înapoieze în ţară şi pe bordul avioanelor şi vapoarelor străine, însă călătoria o vor face pe propria lor răspundere.

Bază de submarine sovietice din Marea Neagră bombardată de aviaţia germană

Berlin, 11 (Rador). — Din izvor militar, agenţia DNB află că în cursul ultimelor zile avioane de luptă germane au bombardat în mai multe rânduri o bază de submarine sovietică din Marea Neagră, lovind în mod serios unităţile care se aflau acolo adunate.

Asupra acestor acţiuni comandantul unei escadrile de avioane de luptă germane dă următoarele amănunte:

După ce am scufundat un vapor sovietic de 10.000 tone, care fugise dela Odessa, ne-am îndreptat din nou, la 9 Septembrie, către această bază de submarine şi de vase de transport sovietice fugare. Suntem favorizaţi de soartă, căci 20-25 vase de transport sunt legate cu parâme de cheiuri sau ancorate în rada portului.

Dela primul meu picaj am atins cu o serie de bombe ce le-am aruncat un vapor de 4000 tone, care s'a aplecat într'o parte, scufundându-se încet.

O altă serie de bombe explodează în mojlocul a trei submarine ancorate unul lângă altul. Aceste submarine sunt literalmente sfâşiate şi dispar în valuri.

In acelaşi timp, un grup de avioane alăturat îşi aruncă bombele asupra unui vas de transport de 15.000 tone, scufundând un vas aprovizionator de submarine.

Pe malul de nord-vest al portului, vasele rezervoare de petrol care conţineau carburantul necesar submarinelor ce staţionau în bază, sunt incendiate şi ele.

La plecare, am constatat că vasul petrolifer de 3000 tone, atacat în ajun şi care era destinat să aprovizioneze submarinele, se scufundase complet. Suprafaţa apei este acoperită cu un strat gros de ulei.

STARE DE ASEDIU LA TEHERAN

Teheran, 11 (Rador). — Corespondentul agenţiei Havas-Ofi anunţă că la Teheran a fost proclamată starea de asediu. Generalul Khoad Admadi, care deţine cel mai înalt grad în armata iraniană, a fost numit guvernator militar al capitalei.

Pe de altă parte, se desminte că familia regală ar fi plecat la Ispahan.

Berlinul şi intenţiile d-lui Roosevelt

In jurul unor desmintiri ale d-lui Hull

Prin telefon dela corespondentul nostru particular

Berlin, 11.—Incidentul „Greer", care a fost atât de viu comentat de opinia publică mondială, pare să fi procurat preşedintelui Roosevelt puncte de plecare pentru alte incidente.

Astfel, declaraţia d-lui Hull că cetăţenii americani pot să călătorească pe vase aparţinând statelor beligerante înseamnă că d. Roosevelt spreă, că în urma torpilării vapoarelor britanice pe bordul cărora s'ar afla cetăţeni americani, să poată crea noui incidente, pe care să le exploateze apoi prin desfăşurarea obişnuitei propagande războinice.

Cercurile germane iau notă de această măsură a d-lui Roosevelt şi e dela sine înţeles că întreaga răspundere pentru pagubele materiale şi de orice altă natură suferite de cetăţenii americani cad exclusiv în sarcina d-lui Roosevelt.

Se ştie de altminteri că guvernul german a anunţat din timp că oricine va pătrunde într'un mod oarecare în zona de război va avea să tragă consecinţele acestui procedeu.

❖

Desmintirea d-lui Hull că nu se proectează nici o declaraţie comună japono-americană n'a produs surprindere aci, căci după cum se prezintă actualmente situaţia, o astfel de declaraţie nici nu era aşteptată.

Japonia şi-a precizat punctul de vedere faţă de toate problemele privind Extremul Orient, iar atitudinea Statelor Unite faţă de constatările şi revendicările Japoniei a fost de aşa natură, în cât n'ar mai exercita nici o posibilitate ca aceste două state să poată face vre-o declaraţie comună.

❖

Orientul apropiat este din nou pe primul plan al preocupărilor cercurilor germane.

Noul guvern iranian a cedat presiunii anglo-bolşevice acceptând expulzarea cetăţenilor germani precum şi celelalte cereri ale celor două state agresoare.

E în afară de orice indoială că actualul guvern iranian este cu totul la dispoziţia anglo-sovieticilor.

Toate ştirile provenind din Teheran şi mai ales acelea cu privire la predarea coloniei germane în mâinile celor două state inamice sunt urmărite cu cel mai viu interes la Berlin.

❖

Inştiinţarea d-lui Churchill că Franţa nu va mai avea în Siria situaţia ei antebelică a fost primită cu indignare de presa franceză, care subliniază promisiunea Angliei, făcută înainte de ocupare a Siriei, că nu are nici o intenţie să-şi insuşească vre-un teritoriu francez.

❖

In ce priveşte situaţia militară, se inregistrează aci ştirile din sursă sovietică cu privire la o pretinsă contraofensivă a mareşalului Timoscenko în sectorul de mijloc al frontului oriental.

Se precizează în această privinţă că o astfel de contraofensivă nu s'a produs nicăeri şi că iniţiativa operaţiunilor e pe tot frontul în mâinile germanilor, bolşevicii neputând să desfăşoare nicăeri vre-o acţiune care ar putea să provoace o uşurare a armatei lor înconjurată la Petersburg.

O ordonanţă americană contrară legii neutralităţii

Berlin, 11 (Rador). — Din izvor autorizat se comunică: Ministerul de externe al Statelor Unite a dat o ordonanţă care contrar prescripţiilor legii neutralităţii, prevede că supuşii americani vor putea pe viitor să părăsească Anglia îmbarcându-se şi pe vapoare ale puterilor beligerante.

In cercurile politice din Berlin această ordonanţă este considerată ca o manifestare a tendinţelor prin care se urmăreşte creeara unor noui posibilităţi de a se provoca incidente.

THAILANDA INTENSIFICĂ PREGĂTIRILE DE RĂZBOI

Tokio, 11 (Rador). — *Agenţia „Domei" află din Bangkok că Thailanda intensifică pregătirile de război.*

Guvernul thailandez a construit adăposturi la Bangkok, iar toate vapoarele thailandeze au primit ordin să supravegheze focurile când navighează în apele teritoriale.

De asemenea guvernul a construit la frontiera cu Birmania şi cu Malaezia un sistem de fortificaţii, pe care îl ţine în permanenţă ocupat cu rezerviştii.